Eylül 2019

GÖKKUŞAĞI

IGMG Çocuk Kulübü Dergisi | www.igmgcocuk.org

Öğren • Eğlen • Anla • Yaşa

UÇAN SECCADEM

Kanada

LEZZETLİ TARİFLER

Ev Yapımı Tahin

MASAL SAATİ

Sütten Sevgi Merdiveni

9 772195 645007 08

GÖKKUŞAĞI

Aylık IGMG Çocuk Kulübü Dergisi
September | Eylül 2019
Sayı/Nr. 136

Anschrift • Adres
IGMG Çocuk Kulübü
Colonia-Allee 3
D-51067 Köln
T +49 221 942240-630
F +49 221 942240-631
www.igmgcocuk.org
cocuk@igmg.org

Herausgeber • Yayıncı
Islamische Gemeinschaft Millî Görüş e.V.
İslam Toplumu Millî Görüş

Redaktion • Yayın Kurulu
Meryem Özmen-Yaylak, Gül Altın,
Habip Yazıcı, Rahime Söylemez,
Ali Çolak, Fatma Demir

Satz und Illustrationen • Dizgi ve Çizimler
Elif Kesmen

Gestaltung und Druck • Tasarım ve Baskı
Im Auftrag des Herausgebers durch PLURAL Publications GmbH erstellt.
Yayıncı adına PLURAL Publications GmbH tarafından hazırlanmıştır.

Bankverbindung • Banka Bilgileri
IGMG Çocuk Kulübü
Ziraat Bank
IBAN: DE07512207001029629019
BIC: TCZBDEFF

Die in der Zeitschrift veröffentlichten Meinungen binden die Autoren.
Yayınlanan yazıların sorumlulukları yazarlara aittir.

Die Zeitschrift Gökkuşağı ist für die Mitglieder des IGMG-Kinderklubs kostenlos.
Gökkuşağı dergisi IGMG Çocuk Kulübü üyelerine ücretsizdir.
The Gökkuşağı magazine is free of charge for members of the IGMG Kids Club.
Le magazine Gökkuşağı est gratuit pour les membres du club enfant IGMG.

ISSN: 9772595-6450 07 08

plural publications

Selamün Aleyküm Sevgili Çocuklar,

Eşi dostu, akrabayı, uzaktaki arkadaşları ziyaret edip, memleketi, farklı farklı yerleri görüp, döndük dolaştık geldik. İnşallah sizin de günleriniz bereketli geçmiştir. Yeni okul dönemi hayırlı olsun. Rabbim, zihin açıklığı versin. Kolaylaştırsın, zorlaştırmasın! Okullarımızı ve diğer işlerimizi hayırlısıyla tamamlamayı nasip etsin. Amiiiiin!

Gelin bu sayıda önsöz olarak Sâmiha Ayverdi Hanımefendi'nin* vasiyetnamesinde yazdığı bazı hususlara kulak verelim.

- Ölçün doğruluk olsun, aleyhinde dahi olsa doğruyu söylemekten çekinme.
- Haksız olduğun bir mes'elede, haklı olduğuna kendini inandırmaya çalışma.
- İnsanların kusurlarını gözünde büyütme.
- Arabulucu ol, arabozucu olma.
- Kendinden evvel başkalarını düşünmek seviyesine ermeni çok isterim.
- Kararlarında aceleci olma.
- "Öfke gelir göz karartır Öfke gider, yüz kızartır." diyen, ne doğru söylemiştir.
- Büyüğe, küçüğe saygılı ol. Hürmet et ki hürmet göresin.
- Bil ki, para gâye değil vâsıtadır.
- Sabırlı ve hazımlı ol. Allah şikâyeti sevmez. Dâima şükret, güçlükleri kolayından al, rahat edersin.
- Anana, babana, kardeşine, hâsılı bütün ailene mûti, sâdık ve yardımcı ol.
- İnsanlar, kendi hayatları binâsının mimârıdırlar. Bu binâyı kurmak husûsunda gösterecekleri ustalık veya acemilik, onları mes'ud veya bedbaht eyler.

Allah yardımcın olsun.

Sâmiha Ayverdi

Sonraki sayımızda görüşmek üzere, Allah'a ısmarladık!

*Mütefekkir ve yazar. Roman, hikâye, hatırat, makale ve inceleme türünde eserleri vardır.
(1905-1993)

İÇİNDEKİLER

SERÇE 10

RENKLERİN DÜNYASI 16

MANYETİK BALİNA 18

YEŞİL PAPAĞAN 28

UYUMLU 30

GÜL ABLA ENDÜLÜS'TE 32

ÇOCUK KULÜBÜ ALBÜMÜ 38

Yazan: Yücel Feyzioğlu
Çizen: Zeynep Güneş

YARTI KULAK İLE BAHÇIVAN

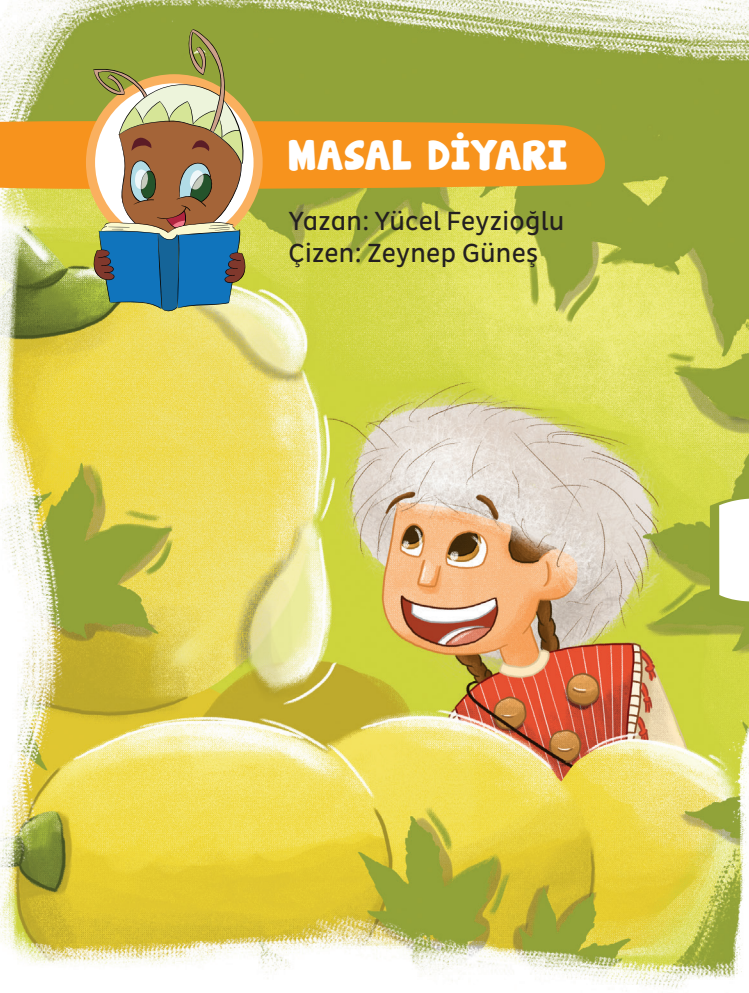

Yartı Kulak, keçiye ot biçmek için binmiş eşeğe. Eşek başlamış tırıs gitmeye. Yartı Kulak bir türkü tutturmuş keyifle:

Kış ne kadar güzel, kayak kayarım
İlkbaharda tarlaya tohum atarım,
Yaz gelince tembel tembel yatarım...
Sonbaharda elmaları atar tutarım...

Narlar, üzümler, yemyeşil incirler,
Kırmızı karpuzlar,
altın sarısı kavunlar,
Yartı Kulakla eşeği meyve
yer anırırlar...

Dar yol ikisini de komşunun bağına yaklaştırmış. Asmalarda dolu dolu üzümler. Üzüm çubuklarının ucu yere kadar iniyormuş. Yartı Kulak ile eşeğin ağzı sulanmış. Rüzgâr hafif hafif esiyor; bahçenin ıtırlı kokusunu getiriyormuş.

Yartı Kulak: "Ah burası ne kadar ferah!" Gözleri üzüm salkımlarında. Böylesine iri üzüm tanelerini ilk kez görüyor, serinlemek için asmaların altına sokuluyormuş. Bu verimli bağlar ona geçilmez orman gibi görünüyormuş...

Dayanamayıp yere atlamış. "Aman ata can, bu ne kadar üzüm? Bir tane koparıp yesem? Sahibi ne der acaba?" Bir üzüm salkımı Yartı cücenin yolunu kesmiş. "Sensin önümü kesen ha!" Kehribar renginde bir tanesini koparmış: Kendi başı kadar büyük... Bal gibi şeffaf. "Ya sahibi görürse?" Pişman olmuş kopardığına. Geri salkıma yapıştıramaz ya... Koca bir elma ısırır gibi üzümü ısırmış. Bal gibi sular parmaklarından aşağı akmış. Giysilerine bulaşmış. Burnu üzümün içine batmış. Her yanı yapış yapış... "Böylesine tatlı bir üzüm yemedim, ece can, keşke sana da getirebilseydim!"

O anda bir hışırtı duymuş. "Eyvah!" Olduğu yerde kalmış: "Yakalandın cüce oğlan, rezil oldun!"

Bir insan adımları yavaş yavaş yaklaşıyormuş. Bahçıvanın elinde bir makas, "şak, şak, şak!" Yartı Kulak dinledikçe

ödü kopmuş: "Şimdi kafanı keserse ne yaparsın?" Donup kalmış. Benzi sapsarı... Koca salkımın arkasına saklanmış.

O anda bahçıvanın kocaman eli uzanmış, kendi kendine: "Eyvah eyvah, geç kalmışız!" demiş. "Yarın bağ bozumuna başlayalım, üzümleri toplayalım." Yere kadar sarkan salkımı kesip sepetine koymuş. Yartı Kulak da üzümlerle birlikte sepeti boylamış. Derhal geri atlamak istemiş. Arka arkaya sepete gelen salkımların altında kalıvermiş.

Bahçıvan sepetini doldurmuş, dudaklarında bir türkü, evin yolunu tutmuş:

Ah üzümler üzümler, gözüm üzümler,
Senin ıtırlı şerbetine batıp çıkayım,
Kişmiş ile pekmezinin
dibinde yatayım...
Seni tutup sepet sepet satayım...

Yartı Kulak: "Eyvaah!" demiş, "Beni de birlikte satacak, Ece can ile atam beni arayacak!" Var gücü ile bağırmış: "Dayııı, lütfen satma beniii!"

Bahçıvan korkuyla sıçramış. İçinde zehirli yılan varmış gibi sepeti yere atıp panik halinde eve koşmaya başlamış. Asmaların arasından hızla geçip kendini soluk soluğa eve atmış:

"Vay vaaay!" diye bağırmış. "Bu uğursuzluğu da mı görecektim? Vaaay! Bağımızı cinler basmış."

Bahçıvanın karısı keçiyi sağıyormuş. Kocasının kabarmış saç sakalla içeri daldığını görünce o da korkuya kapılmış. Süt kovası elinden düşmüş, süt yere dökülmüş. Kocasının önüne koşmuş.

Bahçıvan yineleyip duruyormuş: "Vay vaaay! Bağımızı cinler bastı! Bağımızı cinler bastı. Vaaay!"

Kadın kocasının elini tutmuş: "Kaç kere söyledim sana. Bu sıcakta papağını ıslatarak kafana koy. Yoksa güneş geçiyor başına. Akla karayı seçemiyorsun!" Adam durmadan yineleyip duruyormuş: "Vay, vaaay! Bağımızı cinler bastı..."

Kadın kocasını sekiye yatırmış, üstüne bir örtü örtüp, başına ıslak bir havlu sarmış. Ama adamı sakinleştirmek mümkün mü?

"Düşünebiliyor musun?" diyormuş. "O uğursuz cin gelip sepetime kadar girmiş!"

Kadın adamın başına daha büyük bir havlu sarmış. Sonra sepeti getirip kocasına göstermek için bağa koşmuş: "Bak sepette bir şeycikler yok! Güneş çarptı seni!" diyerek kocasını sakinleştirecekmiş...

Devamı sonraki sayıda...

Yazan: Bestami Yazgan

ÇOCUK OLSAM

Rüzgârların buyruğunda
Çocuk olsam, çocuk olsam.
Uçurtmanın kuyruğunda
Çocuk olsam, çocuk olsam.

Kararırken rengi suyun,
Akşam olur bitmez oyun.
Yelesinde yağız tayın
Çocuk olsam, çocuk olsam.

Baş ucumda annem, babam,
Yıldızlar yakın akrabam.
Tatlı düşlerde her akşam
Çocuk olsam, çocuk olsam.

Sarı ayva, alca kiraz,
Bekle bahar, bekle biraz.
Elde çiçek, gönülde naz,
Çocuk olsam, çocuk olsam.

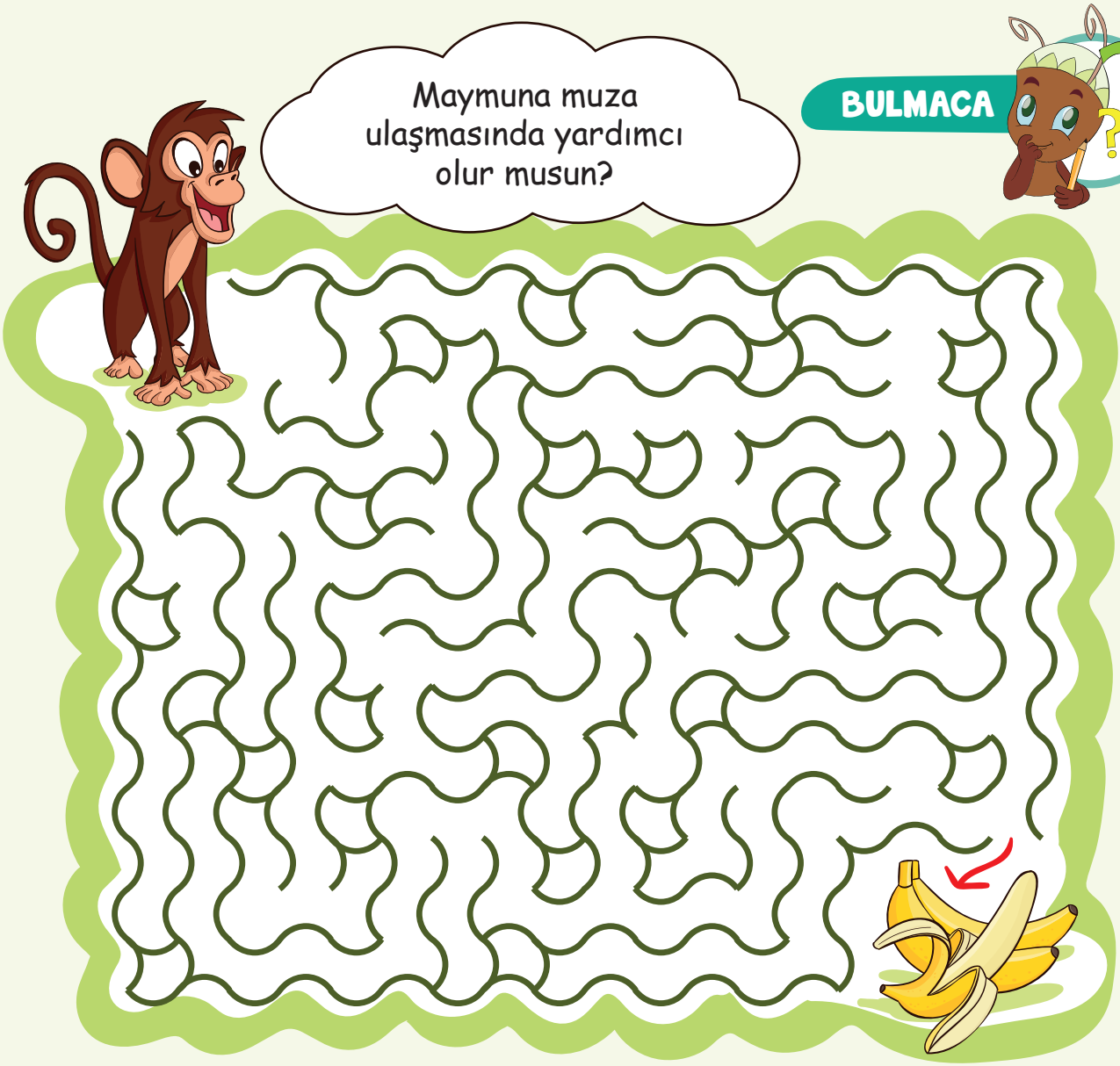

Resimdeki 11 farkı bulabilir misin?

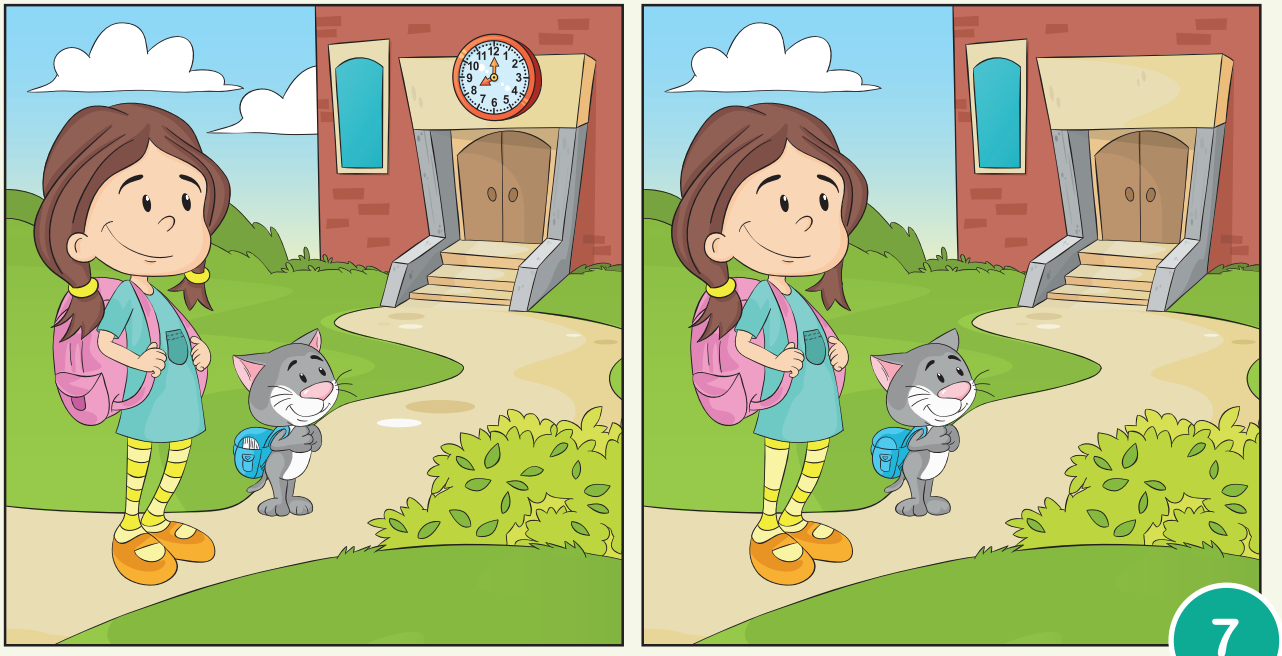

Kanada

Bu sayımızda Kuzey Amerika'nın en kuzeyine seyahat ediyoruz. Yüzölçümü bakımından dünyanın en büyük ikinci ülkesine: Kanada'ya. Ayrıca Kanada Amerika Birleşik Devletleri sınırı dünyanın en uzun kara sınırıdır. Kanada Dünya'nın en büyük sahil şeridine sahiptir. Gerçekten de büyük bir ülkeymiş. Kanada'nın başkenti Ottawa'dır. Kanada, yerel bir dil olan İrokua dilinde köy anlamına gelmektedir.

Nüfusu 34 milyon civarındadır. Nüfusun beşte dördü de güney sınırına yakın yaşamaktadır. Kanada'da kış aylarında havalar çok soğuk geçer. Güney kesimlerinde ise yazları bir o kadar sıcak olur.

Kanada'nın büyük çoğunluğu ormanlarla kaplıdır. Ve biliyor musunuz, Kanada dünyanın en çok göle sahip ülkesidir. 3 milyonun üzerinde göl var bu ülkede. Dünyadaki tüm göllerin yüzde 60'ından daha fazlası Kanada'da yani.

Bu büyük ülkeyi bir sayıda anlatmak mümkün olmayacak gibi. O yüzden gelin sadece bazı ilginç özelliklerine değinelim:

- Kanada kişi başına en çok "donut"-donat- tüketen ülkedir.
- Kanada Suudi Arabistan ve Venezuela'dan sonra Dünya'nın üçüncü en büyük petrol rezervine sahip ülkesidir.
- Kanada'nın büyük bölümü Dünya'nın geri kalanından daha az yer çekimine sahiptir.
- Yonge Caddesi, dünyanın en uzun caddesidir: 1,896 km !

- Kanada'nın kuzeybatı bölgelerindeki plakalar kutup ayıları şeklinde düzenlenmiştir.
- Kanada'da bazı şehirlerde evlerin ve arabaların kapıları sürekli açık bırakılıyor. Böylece kutup ayılarından kaçmak zorunda kalanlar kendilerine kolayca sığınacak yer bulabiliyorlar.

- Kanada, diğer ülkelerden daha fazla makarna ve peynir tüketir.
- Kanada bir dinazorlar ülkesidir. Alberta Eyaleti'nde yer alan Dinozor Eyalet Parkı, UNESCO Dünya Mirası listesine alınmıştır. Dünyanın en büyük dinozor mezarlıklarından biri olarak bilinen bölgede, 75 milyon yıl öncesine ait balık, amfibi, sürüngen, ilkel memeli ve dinozor dahil tarih öncesi yaşama ait fosiller bulunmuştur.

- Niagara Şelalesi'nin büyük bölümü Kanada'dadır. Bu şelale birçok filme ev sahipliği yapmıştır.

Yazan: Elif Kesmen

SERÇE

Gittiğimiz hemen her yerde karşımıza çıkan bu minik kuşlar çok büyük bir ailenin üyesi. Genellikle 11-12 cm boyunda, 20-25 gr ağırlığında olan bu tatlı kuşların 50 kadar türü olduğunu biliyor muydunuz? Serçe; saka, ketenkuşu, kanarya, ispinoz, kirazkuşu ile de yakın akrabadır. Bazen kahverengi bazen siyah bazen de boz renklerle karşımıza çıkan bu sevimli kuş türü yerleşim yerlerine yakın yerlerde yaşar. Çok canlı ve hareketlidirler. İnsanların yakınlarına kadar korkmadan sokulurlar. Amerika ve Avustralya kıtalarında önceden serçe yokmuş. Bu kıtalara gerçekleşen göçlere serçeler de katılmış. Serçeler irili ufaklı sürüler hâlinde yaşamlarını sürdürürler. Serçe kuşları çevresel negatif bir sebep olmadığı takdirde 20-25 yıl arasında yaşamaktadırlar. Malesef bazı kentsel alanlarda nüfusları %99 oranında azalmıştır. Sebep olarak çevre kirliliğinden telefon kullanımına kadar birçok sebep sayılabilir.

Serçelerde kuluçka süreci 11 gün sürer. Yavru yumurtadan çıktıktan 2 hafta sonra yuvayı terkeder. Serçenin küçük bir başı, koni biçiminde kısa, kuvvetli bir gagası vardır. Taneleri, böcekleri kolayca kırabilir. Boynu kısa, kuyruğu vücuduna göre uzundur. Kanatları iyi gelişmediğinden havada çırpınarak uçar, çabuk yorulur. Uzaklara pek uçamaz. İnce, küçük ayaklarının üzerinde sıçrayarak çabuk çabuk yürür.

Hemen hergün karşımıza çıkan bu sevimli dostlarımıza kışın soğuk günlerinde yem, yazın sıcak günlerinde su ikram etmeyi ihmal etmeyelim e mi?

Bu etkinliği ailemizle birlikte yapıyoruz!

afiyet olsun

EV YAPIMI TAHİN

Malzemeler

2 yemek kaşığı zeytinyağı

1 su bardağı beyaz ya da kavrulmuş susam

YAPILIŞI:

Eğer susamınız kavrulmamışsa tavada altın rengini alana kadar kavurun. Ardından blendera aktarıp yaklaşık 5 dakika, susam taneleri iyice kaybolana kadar öğütün. Zeytinyağını ekleyip kremsi bir kıvam elde edinceye kadar blenderdan geçirmeye devam edin.

Tahinimiz hazır. Bir kavonoza koyup buzdolabında saklayabilirsiniz.

Tahinimizi kıtır ekmeklerimizin üzerine sürüp dilediğiniz meyveyle, muz, ceviz, kuru üzüm ve pekmezle süsleyerek yiyebilirsiniz.

BİRLİKTE BULALIM
2+5=
2×3=6
2×4=8
2×5=10
A B
C D
Kaç tane kitap var?
Bulabilir misin?

TOPAÇ

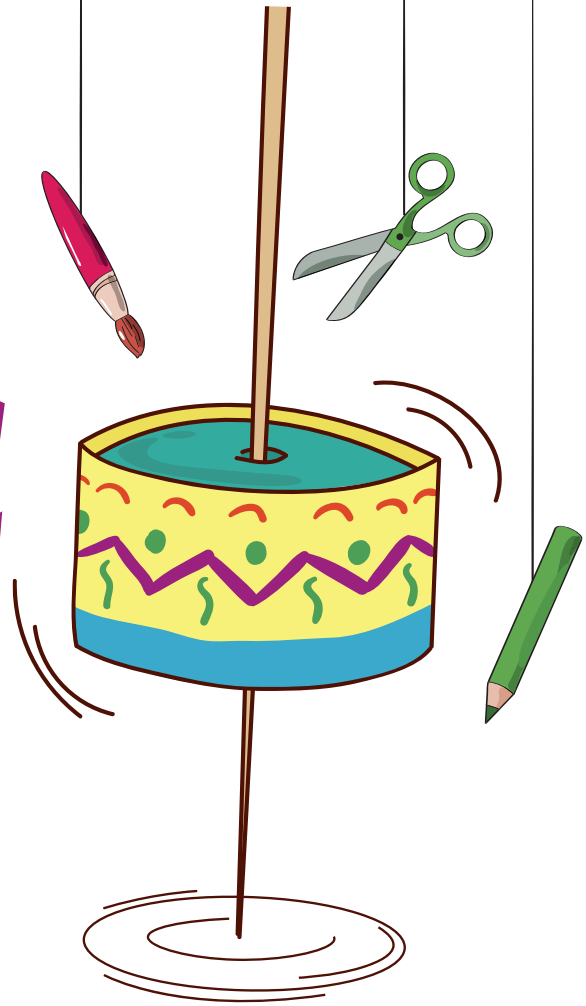

MALZEMELER:

~ Renkli kâğıt
~ Oyun hamuru
~ Uzun, ince çubuk
~ Plastik şişe kapağı
~ Makas
~ Suluboya
~ Yapıştırıcı

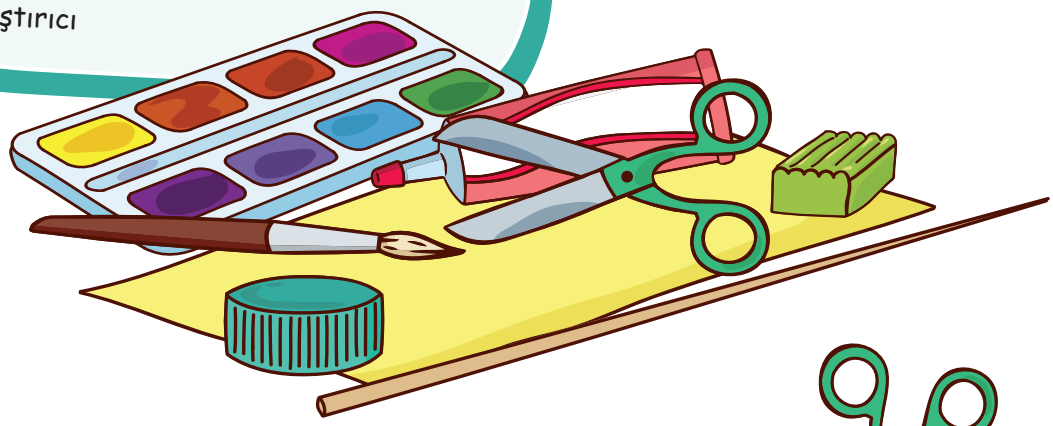

YAPILIŞI:

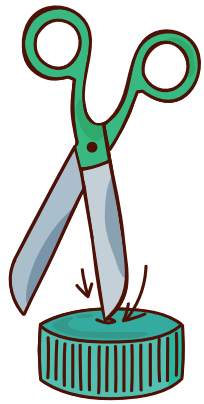

1. Makas yardımıyla şişe kapağının tam ortasına bir delik açıyoruz.

2. Kapağın içini oyun hamuru ile dolduruyoruz.

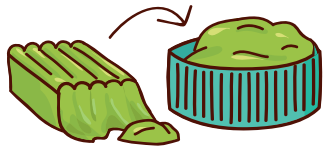

Bu etkinliği ailemizle birlikte yapıyoruz!

3 Kartonumuzu kapağın çevresini kaplayacak büyüklükte kesiyoruz. Sonra üzerine sevdiğimiz desenler çiziyoruz ve kapağımızın etrafına yapıştırıyoruz.

4 İnce ve uzun çubuğumuzu şişe kapağındaki delikten geçiriyoruz.

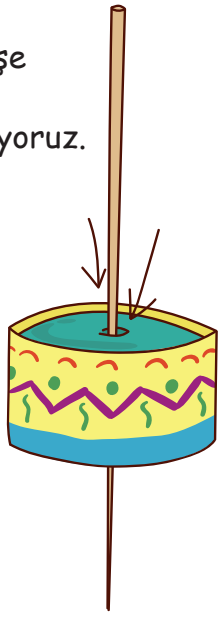

Oynamak için topacımız hazır!
Sert ve düz bir zeminde, evet bir masada örneğin, herkes yerini alır. Yarışmacılar topaçlarının ellerinin arasında tutarlar. Başlama işareti ile avuçlarıyla topacın sapını çevirip zemine bırakırlar. Kimin topacı en uzun süre dönerse o kazanır.

İyi eğlenceler!

Yazan: Kadir Kesmen

RENKLERİN DÜNYASI

Hayatımızda renkler olmasaydı nasıl olurdu acaba hiç düşündünüz mü? Mesela her şey siyah beyaz olsaydı?... Bize renkleri ve bu kadar renkli bir hayatı sunan Allah'a ne kadar teşekkür etsek az.

Peki renkler nasıl oluşur? Kaç renk vardır? Bu renkleri nasıl görürüz? Siz de benim kadar merak ettiyseniz hayatımızı biraz daha renklendirmek için gelin hep beraber renklerin dünyasına girelim.

RENK NEDİR?

Renk; Işığın cisimlere çarptıktan sonra gözümüzde oluşturduğu yansımadır. Renklerin koyu ya da açık oluşu da ışıkla ilgilidir. Cisimler yansıttıkları renkte görülürler. Renk, bir cismin içinde ya da üzerinde olan bir şey değildir. Mesela mavi bir arabaya baktığımızda onu mavi görmemizin sebebi, boyasının maviden başka bütün renkleri emip sadece mavi rengi yansıtmasıdır. Beyaz bir araba ise bütün renkleri yansıtır, onun için beyaz görürüz. Siyah bir araba ise bütün renkleri emer, hiç bir rengi yansıtmaz, o yüzden siyah görürüz.

Bir yüzeyde biri mavi, diğeri kırmızı iki cisim olduğunu düşünün. Karanlıkta bu cisimlerin üzerine mavi ışık gönderirsek sizce hangi renkteki cismi görürüz? Evet kesinlikle mavi cismi göremeyiz, sadece kırmızı olan cismi görürüz. Çünkü mavi cisim bütün mavi ışığı alıkoymuştur yani yutmuştur. Geri yansıtmadığı içinde biz mavi cismi göremeyiz.

KAÇ RENK VARDIR?

Mavi, kırmızı ve sarı olmak üzere 3 ana renk vardır. Yeşil, turuncu ve mor olmak üzere de 3 ara renk vardır. Diğer bütün renkler ana renklerin belli oranlarda karıştırılmasıyla elde edilir.

Ana renklerin her biri birbirinden farklıdır çünkü hiçbir ortak unsurları yoktur. Fakat ara renkleri oluşturan mutlaka ortak bir ana renk vardır.

Örneğin; Sarı ve kırmızı karışımından turuncu, sarı ve mavi karışımından yeşil, mavi ve kırmızı karışımından da mor renkler elde edilir.

SİYAH VE BEYAZ RENK MİDİR?

Yukarıda saydığımız renklerin arasında siyah ve beyazı görmemeniz tuhafınıza gitmiş olabilir. Çünkü hayatımızda kullandığımız renkler arasında beyaz da var değil mi? Aslında çocuklar, siyah ve beyaz birer renk değildir. Beyaz tüm renklerin birleşimidir. Siyah da tüm renkleri yuttuğu için biz onu öyle görürüz. Ortamda hiç ışık bulunmadığında hiçbir ışık yansıtılamadığı için her şey siyah görünür, başka bir deyişle hiçbir şey görünmez.

Bütün renkler beyaz ışığın yansımasıyla oluşur. Mesela beyaz olan güneş ışığı milyonlarca yağmur damlası tarafından renklerine ayrılır ve gökkuşağını oluşturur.

Bu etkinliği ailemizle birlikte yapıyoruz!

MANYETİK BALİNA

Malzemeler:

- Karton
- Birkaç sayfa kağıt
- Kalın ip
- Küçük mıktanıs
- Çift taraflı bant
- Boya
- Ataş
- Cetvel
- Makas
- Yapıştırıcı

DENEYİN YAPILIŞI:

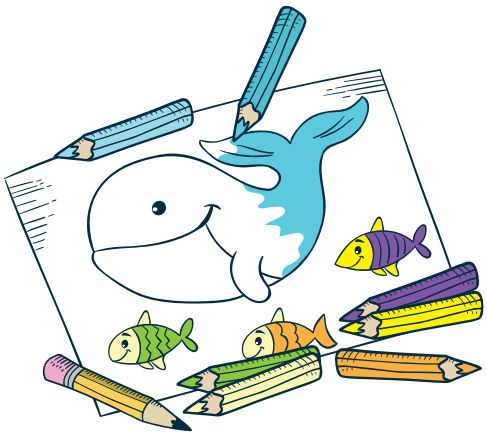

1. Kâğıtlarımıza bir balina ve küçük balık resimleri çizip boyuyoruz.
2. Daha sonra makasımız ile balina ve diğer balıkları dikkatlice kesiyoruz.
3. Balina ve balıklarımızı kartonumuzun üstüne yapıştırıp tekrar kesiyoruz. Böylece daha dayanıklı hâle gelecekler.

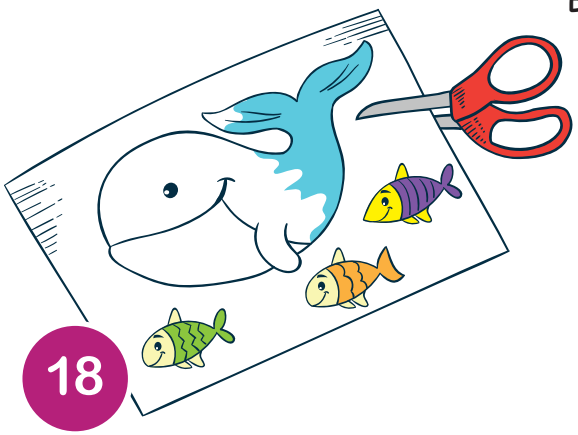

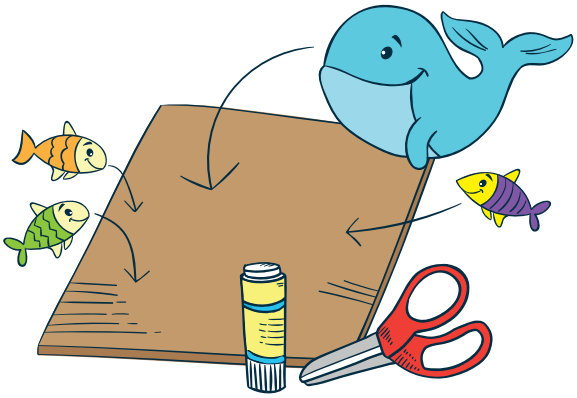

4. Çift taraflı bant ile mıknatısımızı balinamıza yapıştırıyoruz.

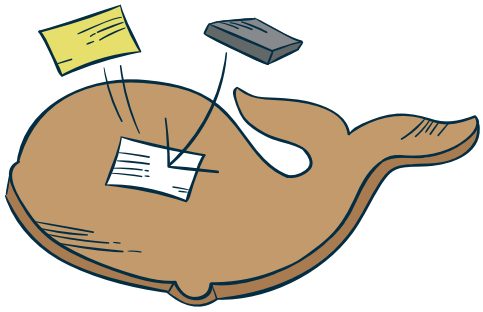

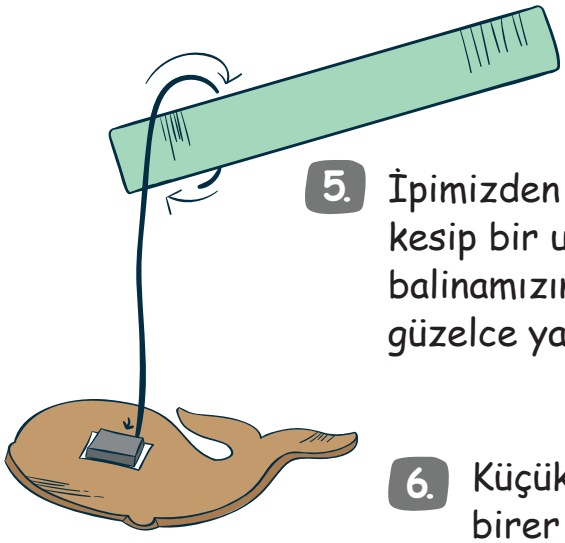

5. İpimizden yaklaşık 30 cm uzunluğunda bir parça kesip bir ucunu cetvele bağlıyoruz. Diğer ucunu balinamızın üzerindeki mıknatısın etrafına dolayıp güzelce yapıştırıyoruz.

6. Küçük balıklarımıza birer ataş takıyoruz.

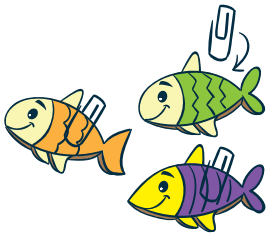

Ataş takılı balıklarımızı masamızın üzerine serpiştiriyoruz. Mıktanıs takılı balinamızı masada dolaştırdığımızda balinamızın balıkları yakaladığını göreceğiz.

NASIL OLDU DA OLDU?

Manyetik alan üreten nesnelere "Mıknatıs" denir. Mıknatıs demir, nikel, kobalt gibi bazı metalleri çekerken, bakır ve aleminyum gibi metallere etki etmez. Metal olmayan malzemelere karşı tesiri yoktur.

Kendisi mıknatıs özelliği gösteren doğal taşlar olduğu gibi bazı maddelere de sonradan yapılan işlemler ile mıknatıs özelliği kazandırılabilir.

SİZDEN GELENLER

Şaban Umeyr Koçak

Muhammed Karabuğa

Eyup Baloğlu

Elifsena Özden

Muhammet Selim Çelik

Emir Gebeş

Zeliha Özdamar

Taha Erbiş

Fatih Şimşek

Hızır Atakan Görgülü

Elif Nisa Erturan

Yusuf Gülsever

İkra Asya Görgülü

Eylül Gülay

Muhammed Mustafa Evirgen

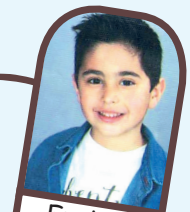
Furkan Akpolat

Ensar Yakup Er

Aişe Solmaz

Beren Demiral

Berat Günter

Mirsad Zeyd Çankaya

Miran Efe Yedikule

Mustafa Tuğrul Özdamar

Miran Çoban

Mina Çoban

Elif Soysal

Medine Gedik

Akif Buğra Açar

Esma Soysal

Sena Karadağ

Ali Şahin

Ege Taşdemirci

İsa Yurt

Zümra Meryem Şahin

Yazan: Bestami Yazgan
Çizen: Hayrunnisa Bulut

SÜTTEN SEVGİ MERDİVENİ

Çoban Salih koyunlarını, kuzularını çok seviyordu. Onları doyurmadan kendisi bir şey yiyip içmiyordu. Doğrusu onlardan başka kimsesi de yoktu. Bir ilkbahar sabahı, koyunlarını alıp kırlara doğru yürüdü. Yeşillikler arasındaki kuzular, beyaz papatyalar gibi süzülüyordu.

Hayat güzeldi, hava güzeldi, çevrede huzurun sessizliği vardı. Bir kurbağanın çığlığı bozdu sessizliği.

- Vıraak, vıraak! Kuyuya baak!

Çobanla beraber koyunlar ve kuzular koştular kuyunun başına. Küçük bir kurbağa "Kurtarın beni!" diye bağırıyordu gücünün yettiğince. Çoban Salih, hemen kuşağını çıkardı, bulduğu ipleri ona bağlayıp uzattı aşağıya. Ama kurbağa ipe tutunmayı başaramadı. Peşinden ipin ucuna bir kova bağlayıp sallandırdı. Küçük kurbağa çok yaklaştığı hâlde sıçrayıp giremedi kovanın içine.

Kurbağa çığlık çığlığa yardım istiyordu. Çoban Salih ne yapacağını şaşırmış kara kara düşünüyordu.

Koyunlardan biri,

- Kuyuyu suyla doldurursak kurbağayı kurtarabiliriz, dedi.

Yüzlerde esen sevinç rüzgârı kısa sürdü. O kadar suyu nereden bulacaklardı? Bu arada bir kuzu meleyerek,

- Süt merdiveni kuralım, o zaman kurbağacık kovaya ulaşır, dedi.

Çok üzüntülü oldukları hâlde herkes güldü bu görüşe. Çoban Salih, kucağına alıp onu sevdikten sonra,

- Söyle bakalım benim kınalı kuzum, kuyuya süt merdivenini nasıl kuracağız, dedi.

Kuzu, tatlı tatlı meleyerek anlattı:

- Biz kuzular içeceğimiz sütten vazgeçeriz. Annelerimiz ve siz de razı olursanız sütleri kuyuya sağarız, yükselen sütün üzerine çıkan kurbağa kardeş de kurtulur, dedi.

Bu görüş herkesin hoşuna gitti. Koyunlar sırayla kuyunun yanına geldiler. Kuyudaki süt, kovanın boyuna ulaşınca Çoban Salih,

- Tamam canlar, dedi. Bundan sonrasını ben hâllederim!

Koyunların şaşkın bakışları arasında kovanın altına birkaç delik açtı. İçine de büyük bir taş koyup bıraktı kuyuya. Altı delik olduğu için içi sütle dolan kova dibe doğru indi. Sütün üzerinde yüzen kurbağa da rahatlıkla sıçradı kovanın içine.

Herkes çok yorgun ve açtı. Ama yaptıkları iyiliğin huzuru hepsinin gönlünü doyurmuştu.
Bütün bunları gören iki melek dua ettiler:

- Her iyiliğin karşılığı olsun ya Rabbî!

Bu kuyu sularla dolsun ya Rabbî!

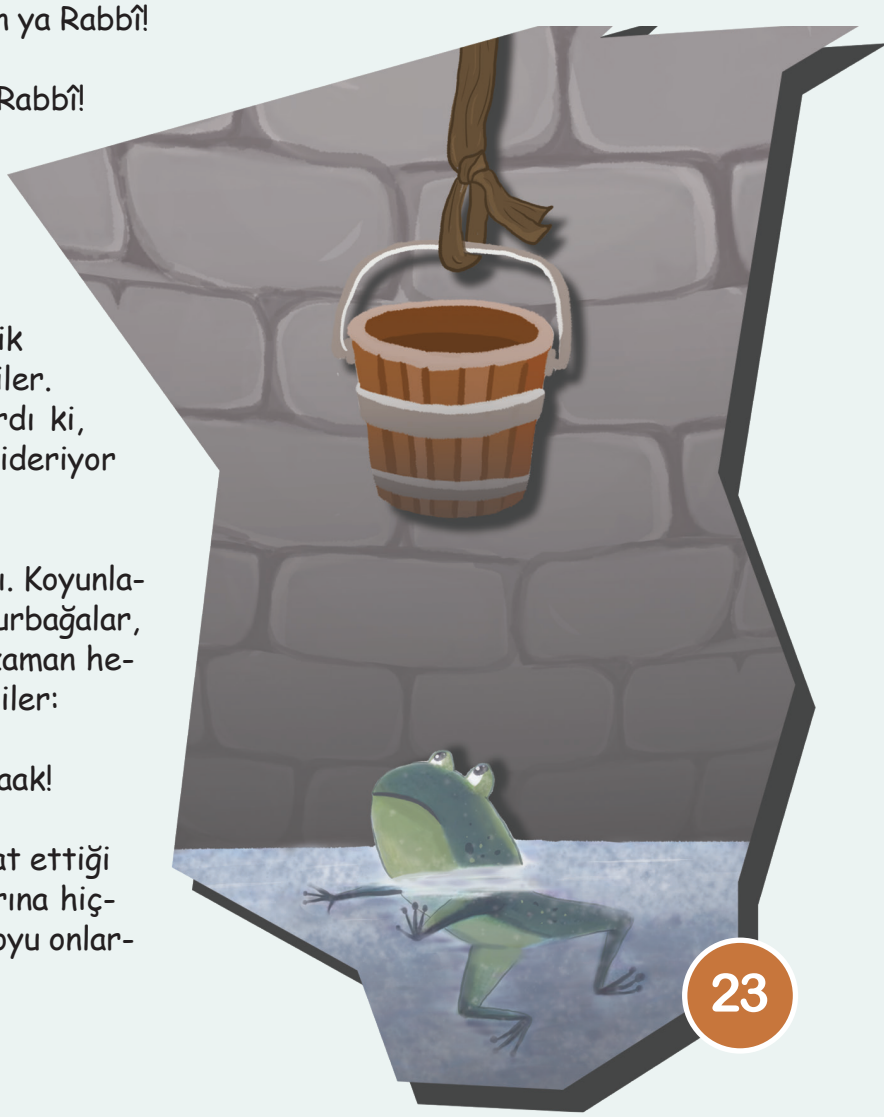

Bu dua üzerine kuyudan sular taşmaya başladı. Koyunlar ve kuzular bu sudan doyasıya içtiler. O günden sonra da kuyunun suyu hiç eksik olmadı. Adına Süt Kuyusu dediler. Öyle bir tadı ve güzelliği vardı ki, içenlerin hem susuzluğunu gideriyor hem de karnını doyuruyordu.

Güzellikler bununla da kalmadı. Koyunların yaptığı iyiliği unutmayan kurbağalar, çevrede bir kurt gördükleri zaman hemen Çoban Salih'e haber verdiler:

- Vırak vıraak! Karşı tepeye baak!

Çoban Salih bu uyarılara dikkat ettiği için koyunlarına ve kuzucuklarına hiçbir zarar gelmedi. Bir ömür boyu onlarla mutlu bir hayat sürdü.

Yazan: Habip Yazıcı
Çizen: Furkan Payas

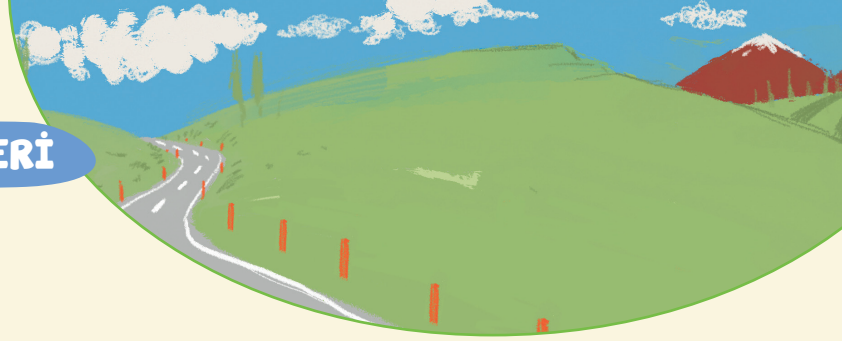

TATİL VE SÜRPRİZLER!

Yaz tatili bitti. Tekrar Köln'e döndüm. Okullar başladı. Okulumu arkadaşlarımı ve öğretmenlerimi tekrar gördüğüm için mutluyum.

Güzel bir tatil geçirdim. Otomobil ile gidip geldik Türkiye'ye. Çoğu zaman babam kullandı arabayı. Bazen de annem. Abim gelemedi bizimle. O yaz boyunca staj yapacakmış. Onun için üzüldüm. O da üzüldü sanırım, ama belli etmemeye çalıştı. Yola çıkmadan önce uyardım:

"Babacığım, anneciğim ve sevgili ablam. Şimdi uzun bir yolculuk yapacağız. Yola çıkmadan "sıla-i rahim" için niyet edelim. Böylece yolculuğumuz ibadet olur." Ali hoca gibi konuşmuştum. Herkes onayladı söylediklerimi ve niyetlerimizi yaparak bindik aracımıza.

Ablamla ben de yol boyunca oyunlar oynadık, kitap okuduk, film bile seyrettik. Gidişimiz de dönüşümüz de iki gün sürdü. Yolda bir sürü güzellikler gördük. Marşlar okuduk, Kur'ân'ı Kerîm dinledik. Eğitim merkezinde öğrendiğim tüm ezberlerimi babama dinlettim. Hatalarımı düzelttim. Türk müziği ve yabancı müzik te dinledik. Birbirimize bulmacalar sorduk. Fıkralar, hikayeler ve masallar. Anlayacağınız ailecek birlikte çok güzel zaman geçirdik.

Babaannem, amcalarım, halam ve kuzenlerimi ziyaret ettim. Babamın çok geniş bir ailesi var. Onlarca hatta yüzlerce kuzeni var. Bir ay gibi bir sürede hepsini tanımam mümkün olmadı. Ama ne çok akrabam olduğunu gördüm. Onlara kendilerini çok sevdiğimi söyledim. Sizi tanımam ve sizi sevmem lazım dedim.

"Neden dediler? Neden sevmen lazımmış Erdem?" diye sordular.

Ben de zaten bu soruyu sorsunlar istiyordum.

"Çünkü ben cennete girmek istiyorum." diye cevapladım. Şaşırdılar.

"Bizi sevmezsen cennete giremezmisin?" diye sordu amcalardan biri. İsimlerini aklımda tutamadım.

Peygamberimiz "Akrabası ile ilişkisini kesen cennete giremez." buyuruyor dedim.

"Biz de seni seviyoruz Erdem." dediler. Sıkıca sarıldılar bana. Hatta babaannem ağladı.

"Seni üzdüm mü babaanne?" dedim ona. Ağlıyorsun da!

"Yok oğlum yok!" dedi. "Sen hiç beni üzer misin! Sevinçten, sevinçten!" dedi.

Babamla birlikte kitapçılara gittik. Bir sürü kitap aldık. Sizlerle paylaşmak istediğim iki hatta üç güzel haberim var.

Birincisi, Türkiye'de dergimiz "Gökkuşağı"nı tanıyan bilen insanlara rastladım.

İkincisi, çocuk kitapları almak için kitapçıya gittiğimizde birde ne göreyim. "Bestami Yazgan"! Bir sürü kitabı varmış. Çığlık attım. Herkes bize bakmış. Ben ise kitaplara ve babama.

"Baba, Bestami Yazgan bizim dergimizde yazan 'Bestami Yazgan' mı?" diye sordum.

Babam Bestami Yazgan'ın önemli bir çocuk edebiyatçısı olduğunu kitaplarından örnekler vererek anlattı bana. Sonra da elimi tutup beni masal kitapları bölümüne götürdü. "Bak bakalım, bu kitaplar kimin?" diye sordu.

"Yücel Feyzioğlu". İnanmıyorum. Babacığım bu da bizim yazarımız" Yücel Feyzioğlu mu dedim.

Babam Yücel Feyzioğlu'nun ödüllü bir masalcı olduğunu ve Türk Dünyası'ndan masallar derlediğini anlattı. Hatta kendisine "Masal Dede" deniyormuş. Çok sevdim bu ismi: Masal Dede!

Hem Bestami Yazgan'ın hem de Yücel Feyzioğlu'nun kitaplarından satın aldım. Türkiye'deyken bir kaçını okudum bile. Sizlere de tavsiye ederim.

Köln'e gelmek için yola çıkarken yine sıla-i rahim niyetine dua ettik. Hem gidişimiz hem dönüşümüz ibadet olsun diye. Kazasız belasız gittik geldik. İşte yine burdayım!

Yazan: Sultan Balkaya

ÇOK ÖZLEDİM...

Sevgili günlük...

Bugün bütün gün alışveriş merkezindeydik. Spor ayakkabısı aradık Karınca Esma kardeşime. İstediği gibi bir ayakkabı bulamadı. Eve gelince babaannem "Buldu mu benim Esma'm güzel bir ayakkabı?" diye sordu. Esma kafasını iki yana sallayınca babannem; "Ben çocukken babam bir kere şehre gitmişti. Annem, okula başlayacağımı, ayakkabıya ihtiyacı olduğunu söylemişti babama.

Babam akşam şehirden gelene kadar köyümüzün girişideki kuyunun orada beklemiştim babamı. Bana ayakkabı getirecek diye". Annem, mutfaktan elini havluyla kurulayarak içeriye geldi, babannemin yanına oturdu. Babannem böyle çocukluğundan anlatmaya başlayınca hepimiz dikkat kesilip dinlemeyi çok seviyoruz. Babannem "Ne diyordum?" dedi, Karınca Esma "Ayakkabı babaanne, ayakkabı!" dedi. Babannem " O akşam sevincimden uyuyamadım, kıpkırmızı bir ayakkabı getirmişti babam. O gece yastığımı paylaştım ayakkabımla. Babaannemi hayal ettim, ayakkabısına sarılmış küçük bir kız olarak. "Ne diyordum?" dedi babannem. Karınca esma "Kırmızı ayakkabı!" diye hatırlattı. He ya kırmızı ayakkabı, ayağıma biraz (!) büyüktü kırmızı ayakkabı, babam seneye de giyeyim diye iki numara büyük almıştı ayakkabıyı ama olsundu, nasıl sevinmiştim!" "Babaanneciğim!" dedim, köydeki cocukları hatırladın mı, hani bayramda görüşmüştük? Evet Karıncam Kadir'im, nasıl sevindiler onlar da değil mi? Kendi çocukluğumu hatırlayıp aynı sevinci yaşadım. Babaannem, yaşadığımız şehrin büyük bir ayakkabı fabrikasının kapanış ürünlerinden bir sürü çocuk ayakkabısı seçerek almıştı tatil öncesi. "Bu Mustafa dayının torunlarına, bunlar Emine'nin ikizlerine. Bak nasıl da sağlamlar, yağmur çamurda sıcacık kalır bebelerin ayağı." diye sayıyordu bir yandan da. Kurban bayramında okullar da tatil, köyümüze gidelim diye istedi dedem ve halamlar amcamlar hepimiz arabayla Türkiye'ye yola çıktık. Sadece küçük amcam katılamadı. O Hasene kurban görevlisi olarak Malezya'ya gitti. Biz kurbanımızı köyümüzde kestik ve paylaştık. Dedem tüm işlemleri yaparken, halamın çocukları, amcamın çocukları ve Esma ile ben de payları dağıttık. Bayram ziyaretlerinde babannemin götürdüğü ayakkabıları akraba çocuklarına ve köylüye dağıttık. İnanır mısın hepsi ayaklarına tam oldu, "Babanne bunu nasıl bildin?" diye sorunca gözlerini kırpıştırarak " Ben bilirim!" dedi.

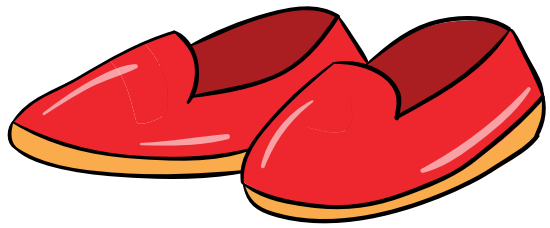

Herşeyiyle güzel geçen bir tatilden sonra evimize geri döndük. Okul hazırlıkları başladı. Eksikler için alışverişler yapıldı. Kardeşim Esma nihayet spor dersi için istediği ayakkabıyı buldu. Yeni bir okul yılı için hazırım ve sabırsızlıkla bekliyorum. Haftasonu cami programlarımızın başlamasını bekliyorum. Enes'i, Abdullah'ı ve Kerim Hoca'yı çok özledim. Ayrıca kulüp çalışmaları için yeni müthiş fikirlerim var, bekleyin beni... Karınca Kadir geliyor...

YEŞİL PAPAĞAN

Sevgili canlar hepinize kocaman sevgiler ve selamlar. Umarım yaz tatiliniz güzel ve verimli geçmiştir. Ben yaz tatilimde bolca kitap okudum, gezdim, yeni arkadaşlar edindim ve eğlendim. Benim açımdan güzel geçti elhamdülillah. Bu yazımda sizlerle bir kitapta okuduğum bir hikâyeyi paylaşmak istiyorum. Hikâye çok ama çok eski bir hikâye.

Memleketin birinde bir tacir yaşarmış. Bu tacirin yeşil renkte bir papağını varmış. Bir gün bu papağan yanlışlıkla tacirin dükkanında bulunan yağ şişesini yere düşürmüş. Bunun üzerine tacir papağana çok kızmış ve kafasının arkasına vurmuş. Normalde çok zeki olan papağan o günden sonra içine kapanmış ve konuşmamış, kafasının arkasındaki tüyleri dökülmüş ve kel olmuş. Günler öylece geçmiş...

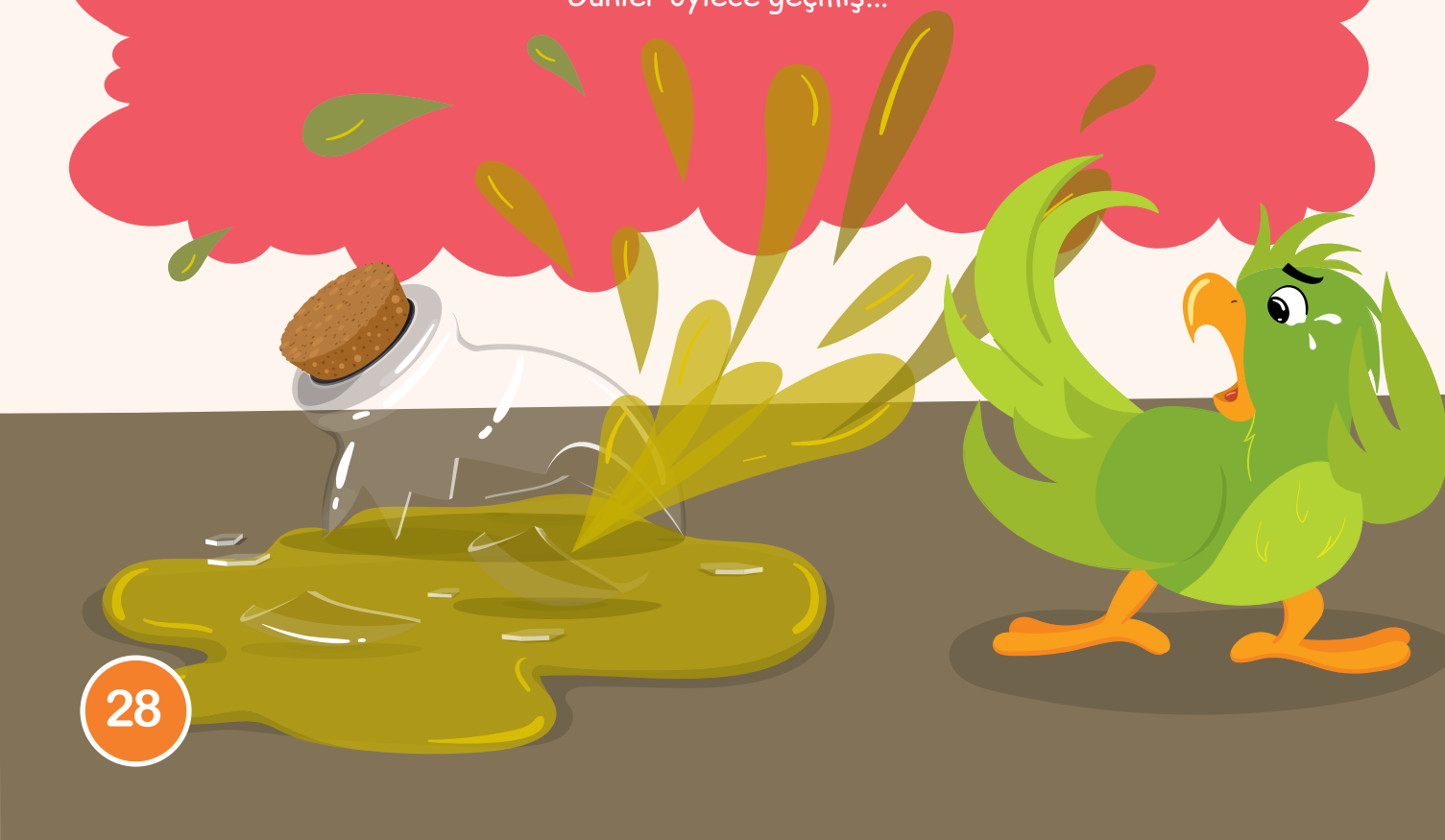

Bir gün tacirin dükkanına bir adam gelmiş. Yeşil papağan adamı görünce birden şaşırmış kanatlarını çırparak adamın yanına gitmiş ve demiş ki: "Yoksa sende mi yağ şişesini yere düşürdün, sahibin de kızdı ve başına vurdu ve sen de bu yüzden kel oldun?"

Bu hikâyeden çıkarabileceğimiz birçok ders var canlar. Düşünsenize, sadece yağ şişesini kırdığı için tacir papağana vuruyor. Papağan o günden sonra konuşmuyor. Ayrıca vurulan yerdeki tüyleri dökülüyor. Çok üzücü bir durum. Bu hikâyeden şu dersi çıkarabiliriz:

Her ne olursa olsun kimsenin kimseye vurma ve şiddet uygulama hakkı yoktur. Özellikle psikolojik yani duygusal şiddet. Nedir duygusal şiddet? Bunun için size birkaç örnek vereyim. Belki de birçoğumuz bunu yaşadı bile. Mesela alay etme, küçümseme, küçük düşürme, zorlama, tehdit etme, kişiyi suçlu hissettirme, kişinin korkularını ve zaaflarını kullanma gibi. Duygusal şiddet dışarıdan görülebilen yaralara neden olmuyor ama iç dünyamıza iyileşmesi zor yaralar bırakıyor papağanda olduğu gibi.

Sevgili canlar siz siz olun okulda, camide, evde yani bulunduğunuz her ortamda kimseye ne fiziksel ne de duygusal şiddet uygulamayın. Uygulayanları da güzel bir dil ile uyarın. Yaptıklarının doğru olmadığını onlara gösterin. Eğer çevrenizde bunu yapan birileri varsa onları da ikaz etmeyi unutmayın! Özellikle de yetişkinleri! ☺

Yazan: Necla Nilgün Aydın

UYUMLU

Selam çocuklar. Nasılsınız bakalım?
Yaz mevsimini inşallah sağlıklı geçirmişsinizdir.

Her zaman söylerim, insanın yedikleri vücudunun doğası ile uyumluysa korkmasın, ömür boyu sağlıklı kalır Allah'ın izniyle.
Peki, "vücudun doğasıyla uyumlu" ne demek? Yani "rafine edilmemiş, tabiattaki hâliyle elde edilmiş" demek.

İnsanın özü de topraktan olduğu için tabiatta var olan tüm doğal gıdalar, insan doğasına uyumludur. Bütün şekerli bitkiler, fotosentez ile topraktan aldıkları su ve mineralleri kendi içinde sentezleyerek şekere dönüştürür. Şeker kamışı ve şeker pancarının içinde "sakkaroz", meyvelerin içinde "früktoz", balda hem "früktoz hem "glikoz" hem de "maltoz" bulunur. En doğal şeker, arının ürettiği baldadır.

Üç beyaz zehir diye ilan edilen un, şeker ve tuz, aslında vücudumuz için gerekli şeylerdir. Allah Teâlâ boşuna yaratmamış bunları... Bu gıdalarda bulunan maddelerin vücudumuza önemli etkileri var. Ama insanlar onların doğasını bozarsa... Yani tuza uzun süre dayansın, nemlenmesin diye nem tutucu ilave ederse... Şekeri, şeker kamışından veya şeker pancarından değil de mısırdan elde ederse... Unun genetiğini değiştirirse... Bu sefer onların doğallığını bozmuş ve zehirli gıdalar hâline getirmiş olur.

Früktozun doğal yolla meyveden alındığında zararı yok. Ancak maalesef çoğumuzun severek tükettiği hazır içeceklerdeki früktozun kaynağı meyve değil, mısır.

Eskiden insanlar şeker kamışının boğumlarındaki sıvıyı mengeneler ile sıkarak taze taze tüketirlermiş. Uzun vadede kullanmak için saklayacaklarsa o suyu geleneksel yollarla kaynatıp dibindeki tortuları buharlaştırarak kristal şeker hâline getirip kullanırlarmış.

İçtiğimiz meyve sularındaki şeker, şeker kamışı veya şeker pancarından geleneksel olarak elde ediliyorsa sorun yok. Ama bunların da yetiştirilmesi sırasında suni gübre ve böcek ilacı kullanılıyorsa o zaman yediğimiz içtiğimiz şeyler zehir oluyor. Bütün hastalıkların sebebi de bu işte...

İnsanlar şekeri tanıdıktan sonra daha çok üretip daha çok para kazanmak için onu rafine ederek zehire dönüştürdü ve de beyazlatmak için sentetik beyazlatıcılar kullandı.

Müslüman hekimler bitkilerden yapılan ilaçların etken maddeleri çabuk kana karışsın diye, belli bir ölçüye göre doğal şeker veya bal karıştırırlarmış ilaçlarına... "Nabza göre şerbet vermek" atasözü de buradan gelir. Hekim hastanın nabzına bakar, hastalığını teşhis eder, ona göre şerbet vererek tedavi ederdi.

Kısaca söyleyecek olursak, asıl suçlu doğal şeker değil, şeker kamışı ve şeker pancarını kimyasal katkılarla rafine edenler veya onların genetiğini bozanlar. Çocuklar siz siz olun, yediğiniz içtiğiniz her şeyin en doğalını tüketin. Mesela sabah kahvaltılarda ekmeğinize çikolata değil bal veya reçel sürün. Hatta şekersiz reçel sürün.

Şekersiz reçel mi olurmuş? Gelin beraber hazırlayalım.

ŞEKERSİZ REÇEL

MALZEMELER:

* 2 bardak elma suyu
* 1 kilo çekirdekleri çıkartılıp temizlenmiş sevdiğiniz bir meyve (çilek, armut, şeftali vb.)
* 1 çay bardağı üzüm pekmezi
* Yarım limonun suyu

YAPILIŞI:

Elma suyunu bir tencereye alalım. Kaynamaya başlayınca meyvelerimizi ilave edelim. 30-40 dakika kaynattıktan sonra pekmezimizi koyalım. 5 dakika sonra limon suyunu da ekledikten sonra ocağın altını kapatalım. Temiz kavanozlara koyup kapaklarını kapatalım. Ters çevirerek soğumalarını bekleyelim.

GEZGİN GÜL ABLA

Fotoğraflar: Büşra Altın

GÜL ABLA ENDÜLÜS'TE

Endülüs, (Arapça: الأندلس al-andalus), İber Yarımadası'nda özerk bir bölgenin Arapça ismidir. Müslümanlar 711 ile 1492 yıllar arasında Endülüsü yönetmişlerdir. Müslümanların Endülüs'ten çıkarılmasından sonra bir çok kitap, saray, cami ve başka birçok eser yerle bir edildi. Bazı yapılar bu yıkımdan kurtuldu. Bunların arasında: El Hamra Sarayı, Granada Katedrali, Sevilla Katedrali ve Giralda Çan Kulesi, Real Alcázar ve La Mezquita (Cordoba)'dır. Endülüs yaklaşık 800 yıl Müslümanların yönetiminde kalmıştır.

İslâm medeniyetinin Avrupa'da en önemli merkezlerinden olan Endülüs'ün başkenti Kurtuba Avrupa'da ilk üniversitesi olan ve ilk ışıklandırılan kent özelliğini taşıyor. Kurtuba o dönem, 800 bin kişilik nüfusuyla dünyanın en büyük şehirlerinden biriydi. Şehirde 500 cami, 300 hamam ve 70 halk kütüphanesi ve 600.000 kitap barındıran büyük kütüphaneleri vardı. O yıllarda Avrupa'da bin kitaplı bile bir kütüphane yoktu. Bugün Dünyanın 7 harikasından biri olan Elhamra Sarayı Müslümanların Endülüsteki en son şehri olarak bilinen Granda'da (Girnata) bulunuyor.

1232 yılında yapımına başlanan Saray mimari açıdan çok yüksek bir noktayı temsil ediyor. Duvarlarında kırmızı tuğla, damında kırmızı kiremit kullanıldığı için adına Elhamra, yani "Kırmızı Kale" denmiş.

Endülüs insana tarihi yaşatıyor. Mükemmel mimarileriyle saraylar ve camiler insanda olağanüstü bir etki bırakıyor. Bir çok eserin yok olmasına ve bir çok sarayın ve camiinin kiliseye çevirilmesine rağmen Müslümanların izlerini heryerde hissetmek mümkün. Eğer gitmediyseniz mutlaka Endülüs bölgesini ziyaret etmenizi öneriyorum.

Rabbim bizi doğru düşünen, doğru konuşan, doğru davranışlar sergileyen ve güzel izler bırakanlardan eylesin.

ARAMIZDA KALSIN

IGMG Çocuk Kulübü
Colonia-Allee 3, D-51067 Köln
Websitesi: igmgcocuk.org
E-Posta: cocuk@igmg.org
Başlık: "Aramızda Kalsın"

Sevgili Gökkuşağı,

Yaz tatilinde daha geç yatıyor ve geç uyanıyordum. Annem şimdi okul düzenine ayak uydurmam gerektiğini söylüyor. Ama ben geceleri ayakta kalmayı çok sevmiştim. Yok mu bunun bir orta yolu? (Nuri, 7 Yaş)

Sevgili Nuri,

Herşeyden önce annenin söyledikleri birer sevgi cümlesi. Seni sevdiği, düşündüğü için gelişiminde çok önemli olan uykunu alabilmen, yeteri kadar dinlenebilmen için bunları söylüyor. Seni anlıyorum, uyku düzenini değiştirirken hepimiz alışma zorlukları yaşarız. Ama sana bir müjdem var! Gece daha geç yatmanın güzellikleri olduğu gibi sabah erken kalkmanın da güzellikleri var. Sabah sohbetleri, sabah oyunları ve kahvaltı gibi. Hem okula aceleyle gitmek yerine sakin sakin hazırlanmanın, sabah sohbetlerinin tadını bir alsan erken uyanmanın tiryakisi olursun! Demedi deme!

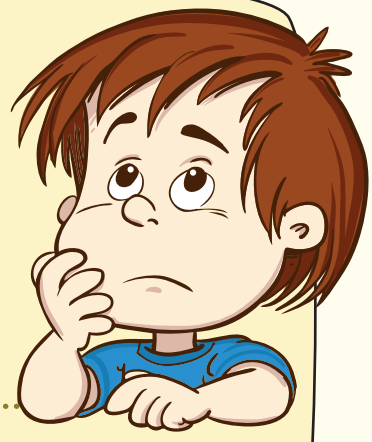

Sevgili Gökkuşağı,

Yaz tatilinde Türkiye'ye gittik. Herşey çok güzeldi. Ancak hoşuma gitmeyen şeyler de oldu. Karşılaştığımız her tanıdık bana büyüyünce ne olacaksın, anneni mi çok seviyorsun babanı mı gibi sorular sorup durdu. İnsanları kırmak da istemedim ama böylesi sorular anlamsız geliyor bana. Sürekli sorulunca da gerçekten can sıkıcı oluyor! Böylesi durumlarla karşılaştığım zaman ne yapmalıyım. (Ekrem, 11 Yaş)

Sevgili Ekrem,

Kendi çocukluğum geldi aklıma ve böyle sorularla karşılaşınca nasıl sıkıldığımı hatırladım. Nasıl insanların soru sorma hakları var ise senin de aynı şekilde cevaplamama hakkın var. Özellikle böylesi durumlarda. Diğer taraftan karşındaki insanı kırmamak istemen çok güzel ve övülesi bir davranış. Lütfen bu hassasiyetini devam ettir. Kırmadan, dökmeden güzel bir üslupla cevap vermek istemediğini ifade et. Bu gibi durumlar hakkında ailen ile de konuşman, dertleşmen sana iyi gelecektir.

İYİ DİNLE, GÜZEL GÖR, HAYRA KOŞ

Tatil bitti, okul başladı. Oh çok şükür. Yeni bir sınıf, yeni bir heyecan. Bazılarımız okula yeni adım atmanın heyecanını yaşıyoruz. Amin alaylarında, camilerimizde yapılan okula başlama törenlerimizde ne güzel dualar edildi bize değil mi? Allah hepimize zihin açıklığı versin! Bu güzel dualardan güç alıp okul çantamıza bir kaç tane de güzel tavsiye atmaya ne dersiniz? Evet ise buyrun okuyalım. ☺

1 FARKI FARKET!

Her çocuk birbirinden farklıdır. Her öğretmen, her ders, her sınıf herşey. Bu farkı farket ve izle. Her farklılık sendeki farklı yönleri keşfetmen için yardım eder sana. Karşılaştığın farklılıkları kendine yardımcı bil.

2 KENDİNİ KIYASLAMA

Farkı farket, farkında ol ama kendini sürekli başkalarıyla kıyaslama. O daha uzun, bu daha şişman. Bu hızlı koşuyor, şu çok şey biliyor. Aman da aman. Kendini bil. Sen kimse olmak zorunda değilsin. Kendi özelliklerini keşfet ve onları geliştirme gayretinde ol.

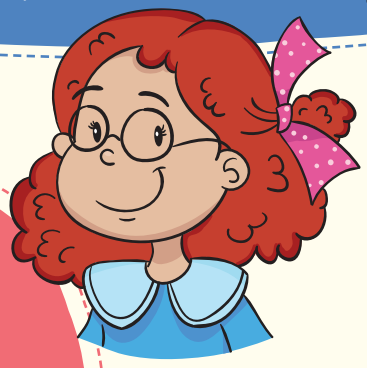

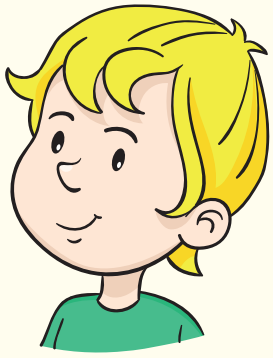

3 İLETİŞİM HERŞEYDİR

Sen ve çevrendeki herşey birbirine iletişim denen bir ağ ile bağlı. Herşey senin tercih ettiğin bu ağa bağlı olarak şekilleniyor. Kullandığın kelimeler, ses tonun, mimiklerin, konuşmak için seçtiğin zamanlama, başkalarını dinlerkenki dikkatin, ilgin seni ve çevreni sihirli bir değnekmişçesine değiştirir. Kelimelerini değiştir, dünyan değişsin!

4 KURALLARI ÖĞREN, SORGULA VE UY

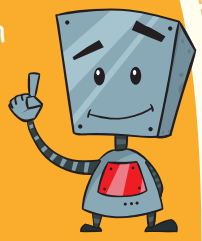

Biz robot değiliz! Hayatın bazı kuralları var. Evde, okulda, işte. Ama bu kuralları anlamadan uymak bizi bir robota dönüştürebilir. Bunun yerine kuralları öğrenmeliyiz. Sonra neden konduklarını, anlamlarını, faydalarını, hikmetlerini sorgulayıp o kuralı kendi malımız hâline getirmeliyiz. Düşünsene, belli saatte yatmak ve kalkmak niçin var? Haydi bu kuralları önceki sayılarımızda yer alan uyku nedir yazılarıyla birlikte bir düşün, iyi olmaz mı?

5 HATALARINI İNCELEMEYİ ÖĞREN

Başkaları beğenmez, kızar gibi sebeplerle değil de kendi kendimizin iyiliği için hangi hataları yapıyoruz, neden yapıyoruz diye düşünmeye var mısın? İnsanız elbette hata yaparız. Ama hep aynı hataları yapmak çok sıkıcı. Dünyada yapılacak bir sürü başka hata varken. Hatalarımız, güzelce inceler ve düşünürsek aslında bizim daha iyi olmamız için bize yardım eden, yol gösteren sadık arkadaşlarımızdır. Çünkü onlar sadece bizimdir. Sen hiç gördün mü senin hatanı sahiplenen başka biri var mı?

6 İYİ DİNLE, GÜZEL GÖR, HAYRA KOŞ

Çevrende olan bitene kayıtsız kalma. Birisi sana birşey anlattığında onu iyice dinle. Bu bir sohbet de olabilir okulda bir ders te. Olan bitenin güzelliğini görmeye çalış. Bütün bunları yapıp elbette boş durma, elinden geldiğince hayırlı işler yapmaya çalış. Kendin için, arkadaşların için, ailen için, tüm insanlık için.

Renkler nasıl devam etmeli?
Tamamlar mısın?

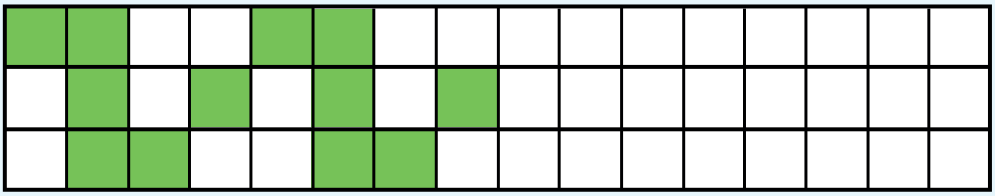

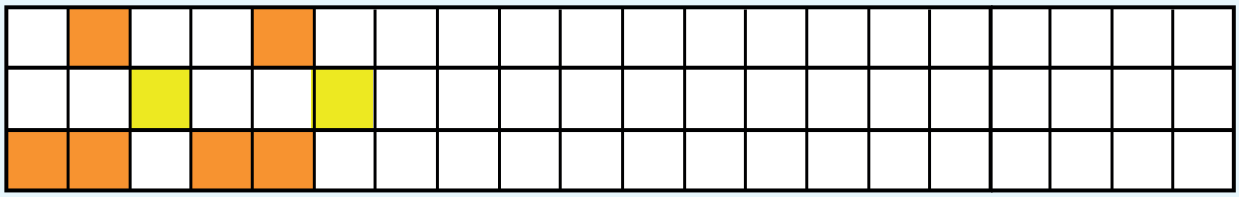

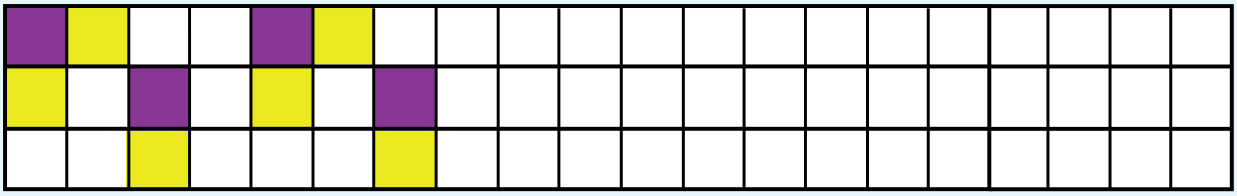

Burada bir tekerleme gizli. Bulabilir misin?

B	P	İ	A	S	S	T	B	A	C
R	A	P	T	İ	Y	E	A	Ç	E
R	Ü	H	A	L	A	R	S	Ü	T
K	Ş	A	F	G	N	A	Ş	A	V
İ	O	R	D	İ	A	T	K	A	E
T	A	Ç	A	V	C	A	B	A	L
A	K	U	L	A	K	L	I	K	U
P	A	G	A	A	Z	A	A	Ü	G
P	A	G	Ö	Z	L	Ü	K	A	Ö
A	D	E	S	Ü	P	V	Y	Ü	Z

ÇOCUK KULÜBÜ ALBÜMÜ

IGMG Çocuk Kulübü üyelerimiz tatile çıkmadan önce birçok bölgemizde düzenlenen şenliklerde yeteneklerini velilerine ve misafirlere sergileme imkânı buldu. Bizlere bu güzellikleri sunan ve yeteneklerini paylaşma cesareti gösteren tüm üyelerimize ve öğrencilerimize kardeşim Esma ve ben yürekten teşekkür ederiz.

Schwaben Eğitim Şöleni ve Eğitim Fuarı'nda Çocuk Kulübü üyelerimizin gösterileri şölene renk kattı.

Württemberg bölgemizin aileler gününde çocuklar Çocuk Kulübü standında eğlenceli vakit geçirdiler.

Doğu Fransa Strasbourg şubemizin aileler gününde çocuklarla buluşan kardeşim Esma.

Güney Hollanda Çocuk Şenliği ve karne töreninde kardeşlik mesajı verildi.

Hessen Kelsterbach'ta üyelerimiz büyük bir coşku ile Çocuk Kulübü şenliğini gerçekleştirdiler.

A-Linz Çocuk Kulübü şenliğinde çocuklar oyun parkurlarında doyasıya eğlendiler.

KARINCA ESMA İLE ETKİNLİK

Adım adım kuş çizelim.

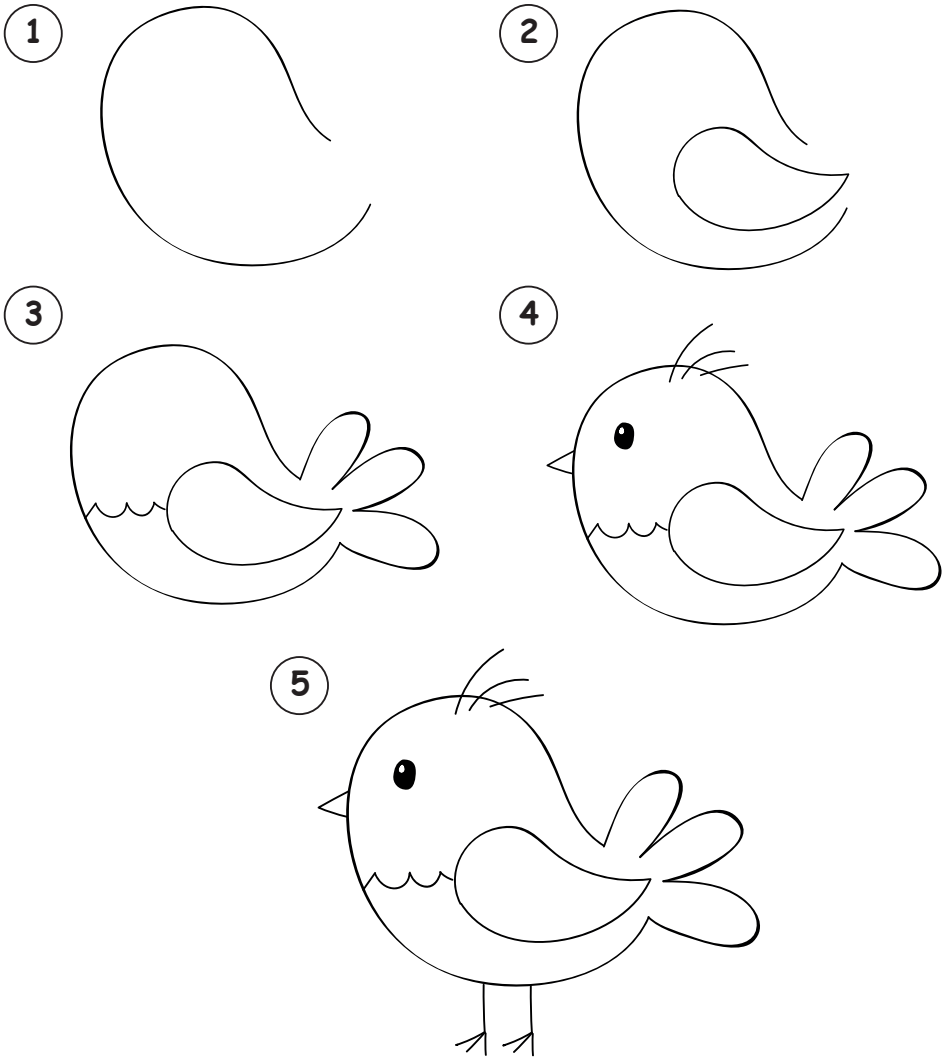

Cevap Anahtarı

Sayfa 7

Sayfa 7

Sayfa 37

B	P	İ	A	S	S	T	B	A	C
R	A	P	T	İ	Y	E	A	Ç	E
R	Ü	H	A	L	A	R	S	Ü	T
K	Ş	A	F	G	N	A	Ş	A	V
İ	O	R	D	İ	A	T	K	A	E
T	A	Ç	A	V	C	A	B	A	L
A	K	U	L	A	K	L	I	K	U
P	A	G	A	A	Z	A	A	Ü	G
P	A	G	Ö	Z	L	Ü	K	A	Ö
A	D	E	S	Ü	P	V	Y	Ü	Z

Sayfa 37

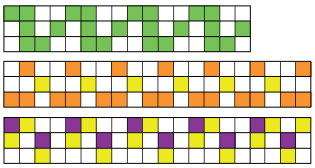

IGMG Çocuk Kulübü Üye Kayıt Formu

Çocuğun Adı ve Soyadı

Çocuğun Doğum Tarihi I Doğum Yeri

Anne I Baba adı

Adres I Posta Kodu I Şehir

Ülke

IGMG Bölge ve Şubesi

İrtibat Telefon I E-Mail

SEPA Banka Yoluyla Ödeme Yapıyorum

BIC

IBAN

Banka Adı

Banka Sahibi

- IGMG'yi tarafımdan ödenecekleri aşağıda belirttiğim cari banka hesabımdan tahsil etmeye yetkili kılıyorum. Bununla birlikte, hesabımda yeterince karşılığın bulunmaması durumunda, banka kurumu ödemeyi yapmak mecburiyetinde değildir.
- İşbu vekâletle IGMG'yi tarafımdan ödenecekleri SEPA borç nakli yoluyla banka hesabımdan tahsil etmeye yetkili kılıyorum. Aynı zamanda, banka kurumuma, IGMG tarafından banka hesabımdan çekilen SEPA borç nakillerini ödeme talimatını veriyorum.
- Çekim tarihinden itibaren sekiz hafta içerisinde çekilen tutarın iade edilmesini talep edebilirim. Bu hususta, banka kurumumla aramda olan anlaşmanın şartları geçerlidir.

Tarih ✕ Veli İmzası

Senelik **30€**

Üyelik kartı için çocuğun fotoğrafını ekleyin

İslam Toplumu Millî Görüş I Çocuk Kulübü I Colonia-Allee 3 I D-51067 Köln
T +49 221 942240-630 I F +49 221 942240-631 I www.igmgcocuk.org I cocuk@igmg.org

Çocuk Kulübü IGMG

OKUL DERS PLANIM

Çocuk Kulübü

PAZARTESİ

1 _____
2 _____
3 _____
4 _____
5 _____
6 _____
7 _____
8 _____

SALI

1 _____
2 _____
3 _____
4 _____
5 _____
6 _____
7 _____
8 _____

ÇARŞAMBA

1 _____
2 _____
3 _____
4 _____
5 _____
6 _____
7 _____
8 _____

PERŞEMBE

1 _____
2 _____
3 _____
4 _____
5 _____
6 _____
7 _____
8 _____

CUMA

1 _____
2 _____
3 _____
4 _____
5 _____
6 _____
7 _____
8 _____

© PLURAL